

Bilancio Sociale DIDA Società Cooperativa Sociale - onlus 2022

Bilancio sociale predisposto ai sensi dell'articolo 14 del D. Lgs. n.117/2017.

Bilancio sociale elaborato attraverso il modello Iscoop di Legacoopsociali (CC BY-NC 4.0)

Parte introduttiva

Introduzione

Il presente bilancio fa riferimento all'esercizio 2022 in termini di rendicontazione sia delle attività che dei risultati sociali ed economici raggiunti, nonché di verifica delle responsabilità e degli impegni presi nei confronti dei soci, dei lavoratori, dei destinatari e dei committenti, ed in generale di tutti gli interlocutori con i quali l'ente interagisce.

La lettera del Presidente

Il presidente intende sottolineare come l'anno 2022 sia stato un anno impegnativo per la ripresa del lavoro. Da parte di tutti i soci e i lavoratori della cooperativa c'è stato grande impegno per riportare il lavoro ai livelli pre-Covid sempre nel rispetto delle normative per la sicurezza, che sono state portate avanti comunque anche durante il 2022.

Nota metodologica

Ai sensi dell'art. 10 comma 2 del Decreto Legislativo 24 marzo 2006 n. 155, e come previsto dalle "Linee guida per la redazione del bilancio sociale da parte delle organizzazioni che esercitano l'impresa sociale".

Alla sua redazione hanno partecipato gli amministratori, i soci ed i dipendenti.

Il bilancio sociale viene sottoposto all'approvazione dei competenti organi sociali congiuntamente al bilancio d'esercizio.

Successivamente viene depositato per via telematica presso il Registro delle Imprese entro 30gg dalla sua approvazione.

Verrà data ampia pubblicità del bilancio sociale approvato attraverso i canali di comunicazione a disposizione, sia cartacei sia telematici, in particolare:

- Consiglio di amministrazione e assemblea dei soci
- Distribuzione ai dipendenti e collaboratori
- Pubblicazione sul sito internet

www.centrodida.it

entro 30gg dall'approvazione.

Identità

Presentazione e dati Anagrafici

Ragione Sociale

DIDA SOCIETÀ COOPERATIVA SOCIALE ONLUS

Partita IVA

02097340513

Codice Fiscale

02097340513

Forma Giuridica

Cooperativa sociale tipo A

Settore Legacoop

Sociale

Anno Costituzione

2011

Associazione di rappresentanza

Legacoop

Attività di interesse generale ex art. 2 del D.Lgs. 112/2017

Tipologia attività

d) Educazione, istruzione e formazione professionale, ai sensi della legge 28 marzo 2003, n. 53, e successive modificazioni, nonché le attività culturali di interesse sociale con finalità educativa

Tipologia attività

l) Formazione extra-scolastica, finalizzata alla prevenzione della dispersione scolastica e al successo scolastico e formativo, alla prevenzione del bullismo ed al contrasto della povertà educativa

Descrizione attività svolta

La Cooperativa sta lavorando attivamente in: dopo-scuola specialistici per bambini e ragazzi con D.S.A. e BES, volti a migliorare e potenziare l'autonomia e le metodologie di studio e dell apprendimento; consulenza e sostegno psicologico alle famiglie e ai minori; progettazione e organizzazione di corsi di formazione rivolti a genitori e insegnanti. Le attività sono rivolte a persone svantaggiate.

Principale attività svolta da statuto

Formazione

Descrivere sinteticamente gli aspetti socio-economici del contesto di riferimento e i territori in cui si opera. Per contesto si intende non solo l'ambito geografico in cui si svolge l'attività, ma anche tutti quei fenomeni e tendenze di carattere generale, che possono avere natura economica, politica e sociale e che condizionano e influenzano le scelte e i comportamenti della cooperativa/consorzio.

La Cooperativa opera nel Valdarno aretino.

Il Valdarno è un territorio vasto che si trova tra le città di Firenze e Arezzo, con una certa autonomia rispetto ai servizi offerti. Il territorio ha una proprio distretto Asl con cui la cooperativa collabora, così come diversi Istituti Comprensivi e scuole secondarie di 2° grado.

La domanda di aiuto da parte delle famiglie valdarnesi con minori in condizioni di fragilità è grande e spesso senza risposta da parte del servizio pubblico, a causa della grande mole di lavoro che quest'ultimo si trova a gestire.

La cooperativa offre una serie di servizi che vanno sia ad affiancare quelli offerti dalla Asl di riferimento per minori in particolari condizioni di svantaggio, sia a sopperire quelli che il servizio pubblico non è grado di fornire. Questi servizi di supporto si riferiscono anche ai genitori che si trovano in particolari condizioni di difficoltà e che necessitano di un aiuto per la gestione dei figli.

Inoltre, visto la grande presenza di scuole di ogni ordine e grado nel territorio valdarnese, la cooperativa sostiene la formazione degli insegnanti e l'aggiornamento di questi su temi legati all'apprendimento e allo sviluppo psico-sociale dei bambini e degli adolescenti.

Regioni

Toscana

Province

Arezzo

Sede Legale

Indirizzo

via Volta 20

C.A.P.

52025

Regione

Toscana

Provincia

Arezzo

Comune

Montevarchi

Telefono

0559330160

Fax

0559330160

Email

info@centrodida.it

Sito Web

ww.centrodida.it

Sede Operativa

Storia dell'Organizzazione

Breve storia dell'organizzazione dalla nascita al periodo di rendicontazione

La cooperativa DIDA (Diagnosi Interventi per i Disturbi dell'Apprendimento) si costituisce il 14 dicembre 2011 attraverso un atto costitutivo validato dal Dottor Notaio Pisapia tra quattro soci fondatori.

La motivazione che ha spinto i soci alla costituzione della cooperativa era di rendere legittimo un gruppo di persone che da anni collaboravano già insieme nei progetti educativi per minori con D.S.A. (Disturbi Specifici dell'Apprendimento) creati e portati avanti dalla dott.ssa Anna Maria Debolini.

La cooperativa ha di diritto la qualifica O.N.L.U.S., in quanto cooperativa sociale che svolge attività a favore di soggetti svantaggiati a diversi livelli.

Da allora la cooperativa sta lavorando attivamente in:

dopo-scuola specialistici per bambini e ragazzi con D.S.A. e BES volti a migliorare e potenziare l'autonomia e le metodologie di studio e dell'apprendimento;

consulenza e sostegno psicologico alle famiglie e ai minori;

progettazione e organizzazione di corsi di formazione rivolti a genitori e insegnanti.

Testimonianze dei soci fondatori e dei soci storici

La cooperativa è stata fondata da 4 soci, tre dei quali ancora presenti all'interno della cooperativa con ruoli diversi. In questi 10 anni di lavoro la Cooperativa si è ingrandita intorno a questo nucleo centrale che con il tempo è diventato più coeso, più competente e maturo e si è arricchito di giovani collaboratori. I soci fondatori sono profondamente legati alla cooperativa che considerano come una "figlia" che ha bisogno di attenzioni e cure per crescere ancora e migliorarsi.

Mission, vision e valori

Mission, finalità, valori e principi della cooperativa

La cooperativa progetta e gestisce servizi socio-educativi e formativi, per promuovere il benessere delle persone e della collettività, in risposta ai bisogni emersi attraverso l'ascolto e la relazione con il territorio, con professionalità e responsabilità.

È in rete con soggetti diversi: servizio pubblico, associazioni, cooperative, scuole di ogni ordine e grado, comuni.

Obiettivo prioritario di DIDA è quello di proporre un modello integrato di educazione e formazione, che metta al centro la persona nella sua interezza, in grado di rispondere ai bisogni primari dei minori.

In quest'ottica, eminentemente educativa, si radica l'attenzione alla dimensione sociale della formazione, incentrata sul valore del rispetto della persona in quanto portatrice di bisogni e di capacità, e agli elementi che possono promuovere una sempre maggiore qualità della vita.

Inoltre, tra le tante attività, promuove e realizza servizi di supporto e sostegno scolastico ai minori con particolare fragilità. La cooperativa agisce con attenzione verso la sostenibilità sociale, ambientale ed economica e all'utilizzo efficiente e consapevole delle risorse.

Inoltre lavora per:

la promozione della formazione continua delle risorse interne attraverso l'organizzazione e partecipazione a specifici percorsi di sviluppo su tematiche di interesse professionale e/o trasversale;

la promozione di processi di innovazione nella ideazione e realizzazione di interventi formativi e di orientamento capaci di intercettare le nuove esigenze e i bisogni emersi dal contesto in cui opera.

Partecipazione e condivisione della mission e della vision

Governance

Sistema di governo

La Società è amministrata da un Consiglio di Amministrazione composto dal Presidente, dal Vice Presidente e da un Consigliere.

La nomina del Presidente o Vice Presidente è effettuata dal Consiglio di Amministrazione nella prima riunione.

L'amministrazione della cooperativa può essere affidata anche a soggetti non soci; la maggioranza dei componenti il Consiglio di Amministrazione è comunque scelta tra i soci cooperatori.

L'Organo amministrativo rimane in carica per il periodo fissato all'atto della nomina; in mancanza di fissazione di termine, l'Organo rimane in carica fino a revoca o dimissioni.

Organigramma

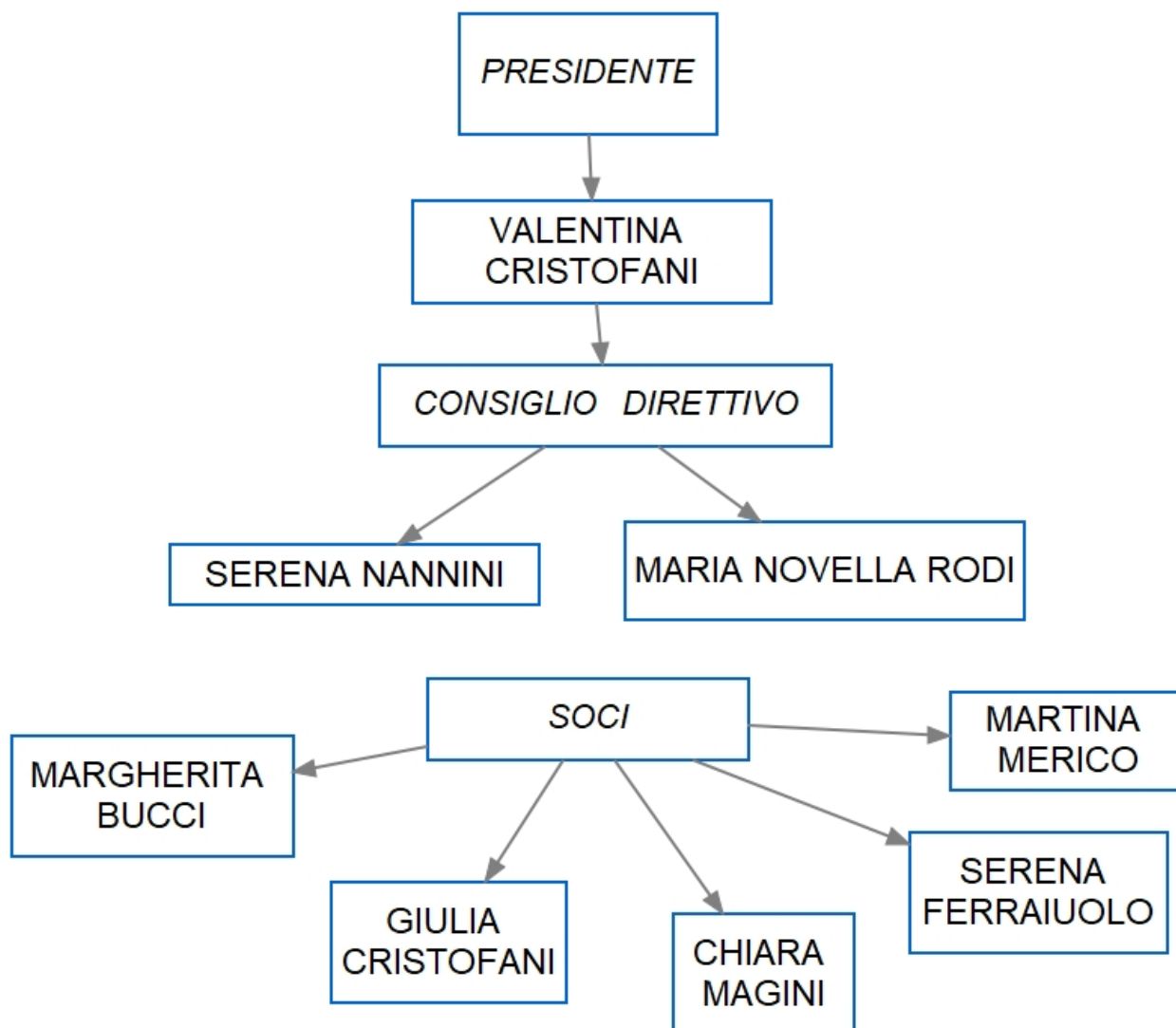

Certificazioni, modelli, e qualifiche della cooperative (Qualità, Sa8000, Rating di legalità, Sistema organizzativo 231...)

Responsabilità e composizione del sistema di governo

Il Consiglio di Amministrazione può delegare parte delle proprie attribuzioni, ad eccezione delle materie previste dall'art. 2381 del codice civile, dei poteri in materia di ammissione, recesso ed esclusione dei soci e delle decisioni che incidono sui rapporti mutualistici con i soci, ad uno o più dei suoi componenti, oppure ad un Comitato esecutivo formato da alcuni dei suoi componenti, determinando il contenuto, i limiti e le eventuali modalità di esercizio della delega.

Il comitato esecutivo ovvero l'amministratore o gli amministratori delegati, potranno compiere tutti gli atti di ordinaria e straordinaria amministrazione che risulteranno dalla delega conferita dal Consiglio di Amministrazione, con le limitazioni e le modalità indicate nella delega stessa.

Ogni novanta giorni gli organi delegati devono riferire agli Amministratori e al Collegio sindacale sul generale andamento della gestione e sulla sua prevedibile evoluzione, nonché sulle operazioni di maggior rilievo, in termini di dimensioni o caratteristiche, effettuate dalla Cooperativa e dalle sue controllate.

L'Organo amministrativo è convocato dal Presidente tutte le volte nelle quali vi sia materia su cui deliberare, oppure quando ne sia fatta domanda da almeno un terzo degli Amministratori.

Ogni Amministratore deve dare notizia agli altri Amministratori ed al collegio sindacale, se nominato, di ogni interesse che, per conto proprio o di terzi, abbia in una determinata operazione della società, precisandone la natura, i termini, l'origine e la portata; se si tratta di amministratore delegato deve altresì astenersi dal compiere l'operazione, investendo della stessa l'organo amministrativo.

Le adunanze dell'Organo amministrativo sono valide quando vi intervenga la maggioranza degli Amministratori in carica. Le deliberazioni sono prese a maggioranza assoluta dei voti.

Responsabilità e composizione del sistema di governo

Nominativo	Carica ricoperta	Data prima nomina	Periodo in carica
Valentina Cristofani	Presidente del consiglio di amministrazione	28-12-2011	3 anni
Nominativo	Carica ricoperta	Data prima nomina	Periodo in carica
Serena Nannini	Vicepresidente del consiglio di amministrazione	28-12-2011	3 anni
Nominativo	Carica ricoperta	Data prima nomina	Periodo in carica
Maria Novella Rodi	consigliere	28-12-2011	3 anni

Focus su presidente e membri del CDA

Presidente e legale rappresentante in carica

Nome e Cognome del Presidente

Valentina Cristofani

Durata Mandato (Anni)

3

Numero mandati del Presidente

3

Consiglio di amministrazione

Inserire i dati richiesti

3

Durata Mandato (Anni)

3

N.° componenti persone fisiche

3

Femmine

3

Totale Femmine

%100.00

fino a 40 anni

1

Totale fino a 40 anni

%33.33

da 41 a 60 anni

2

Totale da 41 a 60 anni

%66.67

Nazionalità italiana

3

Totale Nazionalità italiana

%100.00

Partecipazione

Vita associativa

Il numero dei soci è illimitato e non può essere inferiore al minimo stabilito dalla legge. Possono essere soci cooperatori le persone fisiche appartenenti alle seguenti categorie

1. soci lavoratori che prestano attività di lavoro remunerato
2. soci volontari che prestano attività di lavoro a titolo di volontariato, nel limite del 50% del numero complessivo dei soci,

spontaneamente e non in esecuzione di specifici obblighi giuridici, gratuitamente, senza fine di lucro, anche indiretto, ma esclusivamente per fini di solidarietà.

In nessun caso possono essere soci coloro che esercitano in proprio imprese identiche od affini, o partecipano a società che, secondo la valutazione dell'Organo amministrativo, si trovino, per l'attività svolta, in effettiva concorrenza con la Cooperativa.

Chi intende essere ammesso come socio dovrà presentare all'Organo amministrativo domanda scritta che dovrà contenere:

1. l'indicazione del nome, cognome, residenza, data e luogo di nascita;
2. l'indicazione della categoria di soci cui intende essere iscritto e del possesso dei requisiti necessari;
3. l'ammontare del capitale che propone di sottoscrivere, il quale non dovrà comunque essere inferiore, né superiore, al limite minimo e massimo fissato dalla legge.

L'Organo amministrativo accerta l'esistenza dei requisiti di cui al precedente art. 5, delibera sulla domanda secondo criteri non discriminatori, coerenti con lo scopo mutualistico e l'attività economica svolta.

La deliberazione di ammissione deve essere comunicata all'interessato e annotata, a cura dell'Organo amministrativo, sul libro dei soci.

L'Organo amministrativo deve, entro 60 giorni, motivare la deliberazione di rigetto della domanda di ammissione e comunicarla agli interessati.

Qualora la domanda di ammissione non sia accolta dall'Organo amministrativo, chi l'ha proposta può, entro il termine di decadenza di 60 giorni dalla comunicazione del diniego, chiedere che sull'istanza si pronunci l'Assemblea, la quale delibera sulle domande non accolte, se non appositamente convocata, in occasione della successiva convocazione.

L'Organo amministrativo, nella relazione al bilancio, o nella nota integrativa allo stesso, illustra le ragioni delle determinazioni assunte con riguardo all'ammissione di nuovi soci.

I soci hanno diritto di:

1. partecipare alle deliberazioni dell'Assemblea ed alla elezione delle cariche sociali;
2. usufruire dei servizi e dei vantaggi offerti dalla Cooperativa nei modi e nei limiti fissati dagli eventuali regolamenti e dalle deliberazioni degli organi sociali;
3. prendere visione del bilancio annuale e presentare agli organi sociali eventuali osservazioni od appunti riferiti alla gestione sociale;
4. ricevere dall'Organo amministrativo notizie sugli affari sociali e consultare con le modalità previste dalla legge i libri sociali e i documenti relativi all'amministrazione.

Fermi restando gli obblighi nascenti dalla legge e dallo statuto, i soci sono obbligati a:

1. versare, con le modalità e nei termini fissati dall'Organo amministrativo: - il capitale sottoscritto; - la tassa di ammissione, a titolo di rimborso delle spese di istruttoria della domanda di ammissione; - il sovrapprezzo eventualmente determinato dall'Assemblea in sede di approvazione del bilancio su proposta degli Amministratori;
2. cooperare al raggiungimento dei fini sociali ed astenersi da ogni attività che sia comunque in contrasto con questi e con gli interessi della cooperativa;
3. osservare lo statuto, i regolamenti interni e le deliberazioni adottate dagli organi sociali.

I soci decidono sulle materie riservate alla loro competenza dalla legge, dal presente atto costitutivo, nonché sugli argomenti che uno o più amministratori o tanti soci che rappresentano almeno un terzo dei voti spettanti a tutti i soci, sottopongono alla loro approvazione.

In ogni caso sono riservate alla competenza dei soci:

1. l'approvazione del bilancio e la distribuzione degli utili;
2. la nomina dell'Organo amministrativo;
3. la nomina nei casi previsti dall'art. 2543 dei Sindacati e del Presidente del Collegio sindacale o del revisore;
4. le deliberazioni di cui all'art. 19 dello Statuto;
5. le modificazioni dell'atto costitutivo;
6. la decisione di compiere operazioni che comportano una sostanziale modificazione dell'oggetto sociale determinato nell'atto costitutivo o una rilevante modificazione dei diritti dei soci

Numero aventi diritto di voto

9

N. di assemblee svolte nel periodo di rendicontazione

1

Partecipazione dei soci alle assemblee

N. partecipanti (fisicamente presenti)

0

N. partecipanti (con conferimento di delega)

0

Indice di partecipazione

%0.00

Mapa degli Stakeholder

Mapa degli Stakeholder

All'interno di DIDA gli Stakeholder sono:

- i soci stessi della cooperativa (interni)
- i dipendenti e i professionisti che collaborano alle attività della cooperativa (interni)
- le pubbliche amministrazioni quando ci troviamo a collaborare con loro
- gli Istituti Comprensivi e le Scuole Secondarie di 2° grado
- gli utenti e le loro famiglie

Immagine

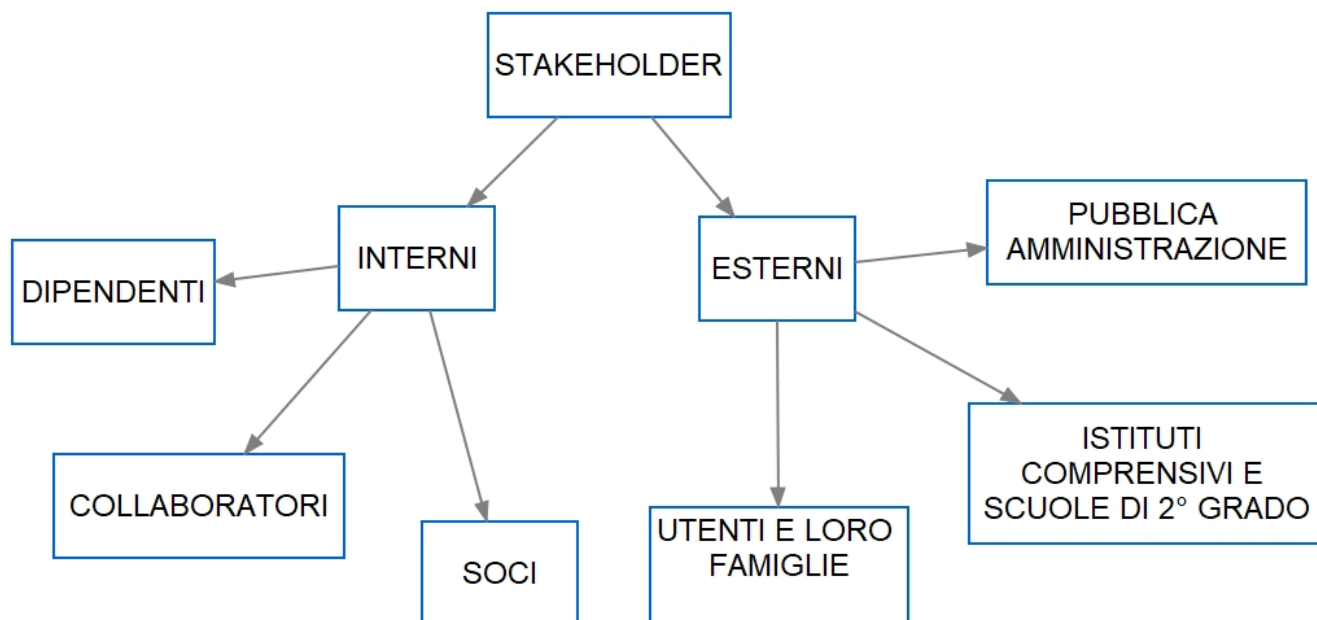

IL SEVERO-2
ESTO CON 3-022M798

Sociale: Persone, Obiettivi e Attività

Sviluppo e valorizzazione dei soci

Vantaggi di essere socio

Chi intende essere ammesso come socio deve presentare all'organo amministrativo domanda scritta che dovrà contenere i dati personali, la categoria di soci a cui intende essere iscritto e il possesso dei requisiti necessari, l'ammontare del capitale che propone sottoscrivere. L'organo amministrativo, accertata l'esistenza dei requisiti, delibera sulla domanda secondo criteri

non discriminatori, coerenti con lo scopo mutualistico e l'attività economica svolta. La delibera di ammissione deve essere comunicata all'interessato e annotata sul libro soci. L'organo amministrativo, deve, entro 60 giorni, motivare la delibera di rigetto della domanda e comunicarla agli interessati. Se la domanda non è accolta, chi l'ha presentata può richiedere che sull'istanza si pronunci l'assemblea.

I soci hanno diritto a:

1. partecipare alle deliberazioni dell'assemblea e alle elezioni delle cariche sociali;
2. usufruire dei vantaggi e dei servizi offerti dalla cooperativa nei modi fissati dai regolamenti;
3. prendere visione del bilancio annuale e presentare eventuali osservazioni riferentesi alla gestione sociale;
4. ricevere notizie sugli affari sociali e consultare i libri sociali e i documenti amministrativi nei limiti previsti dalla legge.

I soci sono obbligati a:

1. versare il capitale sottoscritto, la tassa di ammissione;
2. cooperare al raggiungimento dei fini sociali ed astenersi da ogni attività in contrasto con gli interessi della cooperativa;
3. osservare lo statuto, i regolamenti interni e le delibere.

Numero e Tipologia soci

Soci ordinari

8

Focus Tipologia Soci

Soci lavoratori

8

Soci svantaggiati

0

Soci persone giuridiche

0

Tipologia di cooperative consorziate

Cooperative sociali di TIPO A

0

%0.00

Cooperative sociali di TIPO B

0

%0.00

Cooperative sociali ad oggetto misto (A+B)

0

%0.00

Altro

(Numero)

0

%0.00

Elenco cooperative consorziate per territorio

Anzianità associativa

da 0 a 5 anni	da 6 a 10 anni	da 11 a 20 anni	oltre 20 anni
0	0	0	0
%0.00	%0.00	%0.00	%0.00

Occupazione: sviluppo e valorizzazione dei lavoratori

Politiche del lavoro e salute e sicurezza, contratti di lavoro applicati

La Cooperativa DIDA si è affidata all'Ingegnere Iole Montefusco per gli adempimenti in merito alla sicurezza sul lavoro.

La Cooperativa è in regola con gli obblighi dettati dalle leggi sulla sicurezza nei luoghi di lavoro in particolare il Dlgs 81/08:

- ha redatto il documento di valutazione dei rischi (DVR), con gli aggiornamenti necessari correlati all'emergenza legata alla diffusione del virus SARS-CoV-2 e adottato il protocollo di sicurezza anticontagio emergenza covid-19 e le misure di contenimento della diffusione del virus SARS-CoV-2 negli ambienti di lavoro coinvolgendo tutti i lavoratori dipendenti;
- nominato il responsabile del servizio prevenzione e protezione (RSPP), addetto pronto soccorso e antincendio;
- i dipendenti hanno seguito il corso di formazione obbligatoria di cui all'art.37 DLgs 81/08;

In attuazione degli artt. 18 e 41 del Dlgs 81/08 è stato nominato il medico competente e assicurata la sorveglianza sanitaria

Welfare aziendale

Numero Occupati

6

Occupati soci e non soci

occupati soci maschi	occupati soci femmine		
0	3		
			Totale
			3.00
occupati non soci maschi	occupati non soci femmine		
0	3		
			Totale
			3.00
occupati soci fino ai 40 anni	occupati soci da 41 a 60 anni	occupati soci oltre 60 anni	
2	1	0	
			Totale
			3.00
occupati NON soci fino ai 40 anni	occupati NON soci fino dai 40 ai 60 anni	occupati NON soci oltre i 60 anni	
3	0	0	

Totale
3.00

Occupati soci con Laurea 4	Occupati soci con Scuola media superiore 2	Occupati soci con Scuola media inferiore 0
-------------------------------	---	---

Occupati soci con Scuola elementare 0	Occupati soci con Nessun titolo 0
--	--------------------------------------

Totale
6.00

Occupati NON soci con Laurea 0	Occupati NON soci con Scuola media superiore 0	Occupati NON soci con Scuola media inferiore 0
-----------------------------------	---	---

Occupati NON soci con Scuola elementare 0	Occupati NON soci con Nessun titolo 0
--	--

Totale

Occupati soci con Nazionalità Italiana 3	Occupati soci con Nazionalità Europea non italiana 0	Occupati soci con Nazionalità Extraeuropea 0
---	---	---

Totale
3.00

Occupati NON soci con Nazionalità Italiana 0	Occupati NON soci con Nazionalità Europea non italiana 0	Occupati NON soci con Nazionalità Extraeuropea 0
---	---	---

Volontari e tirocinanti (svantaggiati e non)

Volontari Svantaggiati Maschi 0	Volontari Svantaggiati Femmine 0	Volontari NON Svantaggiati Maschi 0	Volontari NON Svantaggiati Femmine 0
Totale svantaggiati		Totale non svantaggiati	

Tirocinanti Svantaggiati Maschi 0	Tirocinanti Svantaggiati Femmine 0	Tirocinanti NON Svantaggiati Maschi 0	Tirocinanti NON Svantaggiati Femmine 0
Totale svantaggiati		Totale non svantaggiati	

Tipologia di contratti di lavoro applicati

Nome contratto

COOP.SOCIALI 381/91 TERZIARIO

Dipendenti a tempo indeterminato e a tempo pieno		% 0.00
0		
Dipendenti a tempo indeterminato e a part time		% 25.00
3		
Dipendenti a tempo determinato e a tempo pieno		% 0.00
0		
Dipendenti a tempo determinato e a part time		% 25.00
3		
Collaboratori continuative		% 0.00
0		
Lavoratori autonomi		% 50.00
6		
Altre tipologie di contratto		% 0.00
0		
Totale		
12.00		

Struttura dei compensi, delle retribuzioni, delle indennità erogate**Organo di amministrazione e controllo**

Retribuzione annua lorda minima	Retribuzione annua lorda massima	Rapporto
0	0	NaN

Nominativo	Tipologia	Importo
Cristofani Valentina	compensi	0
Nominativo	Tipologia	Importo
Rodi Maria Novella	compensi	0
Nominativo	Tipologia	Importo
Nannini Serena	compensi	0

Dirigenti**Volontari**

Importo dei rimborsi complessivi annuali	Numero volontari che hanno usufruito del rimborso
0	0

Formazione

Tipologia e ambiti corsi di formazione

Le attività di formazione rivolte ai soci e ai dipendenti sono sempre nuove e hanno l'obiettivo di aumentare la competenza dei lavoratori e innalzare la qualità dei servizi coinvolti.

In particolare nell'anno 2022 sono stati seguiti i seguenti corsi di formazione:

- **Corso di specializzazione in pedagogia clinica e consulenza pedagogica.** SIPP- Società italiana di Psicologia e Pedagogia.
- Corso di perfezionamento in **"I DSA valutazione e intervento in ambito psicoeducativo"**, Università Telematica E-Campus.
- Aprile: corso FAD **"I disturbi del neurosviluppo e psicopatologici dell'età evolutiva: buone pratiche e Linee guida per la diagnosi e il trattamento"**, Ospedale pediatrico Bambin Gesù I.R.C.C.S.
- Corso **"Tutor DSA"** 150 h. Galton formazione S.r.l.

Tipologia e ambiti corsi di formazione

Ambito formativo	n. ore di formazione
Educativo	30
n. lavoratori formati	
5	

Ore medie di formazione per addetto

Ore di formazione complessivamente erogate nel periodo di rendicontazione	Totale organico nel periodo di rendicontazione	Rapporto
6	0	Infinity

Feedback ricevuti dai partecipanti

Qualità dei servizi

Attività e qualità di servizi

Descrizione

Descrizione

- **“Ludostudio: laboratori per l'apprendimento”**: servizio di extrascuola specialistico, con la modalità del piccolo gruppo, rivolto ai bambini e ai ragazzi a partire dai 5 anni di età con difficoltà e disturbi specifici dell'Apprendimento (DSA e BES). Le principali attività svolte sono: sostegno nell'esecuzione dei compiti scolastici, insegnamento all'uso di strumenti compensativi individualizzati, individuazione di efficaci strategie di studio e sostegno psicoeducativo.
- **Percorsi individualizzati** di sostegno allo studio, consolidamento e potenziamento degli apprendimenti scolastici per bambini con difficoltà e disturbi dell'apprendimento.
- **“Estate con DIDA”**: centri estivi rivolti ai minori dai 6 ai 18 anni, con e senza difficoltà di apprendimento, rivolti al recupero degli apprendimenti persi durante l'anno e al consolidamento delle competenze, al rafforzamento delle relazioni sociali e della fiducia in sé stessi. Il centro estivo prevede la divisione dei partecipanti in base all'età e attività specifiche per le classi frequentate.
- **Consulenza e sostegno psicologico** alle famiglie.
- **Formazione** agli insegnanti delle scuole di ogni ordine e grado sui DSA/BES.
- **Percorsi logopedici** di rieducazione e potenziamento per i Disturbi del Linguaggio e dell'Apprendimento.
- **Percorsi di potenziamento delle funzioni esecutive** (secondo il metodo Benso)
- **Diagnosi dei Disturbi del Neurosviluppo** **Diagnosi dei Disturbi del Linguaggio** **Psicoterapia** per bambini, adolescenti e adulti

Anno 2022

- Settembre "*Coraggio, è solo ansia!*": laboratori di 6 incontri per comprendere il significato dell'ansia, riconoscere i suoi segnali, individuare i pensieri che accompagnano questa emozione e trovare delle strategie per fronteggiare, quando è eccessiva. Rivolto ai bambini e ragazzi di età superiore agli 8 anni.

Anno 2021

- Luglio "*Zaino in spalla: direzione futuro!*": percorsi didattico-ricreativi semiresidenziali di recupero del "learning loss" a supporto dell'inclusione di minori dai 8 ai 13 anni realizzato grazie al contributo della Cassa di Risparmio. Il progetto si è svolto nel mese di luglio per 4 settimane, dal 5 al 30 luglio, dal lunedì al venerdì presso Villa Pettini, in via di Monsorbi n.25 a Montevarchi (AR) dalle ore 8:30 alle ore 16:30. Il progetto ha coinvolto 35 minori provenienti dal territorio del Valdarno. Una parte dei minori è stata inviata dai servizi sociali dei 4 comuni del Valdarno coinvolti.

Anno 2017-2020

- Responsabile coordinamento pedagogico zona Valdarno per i nidi e i servizi educativi alla prima infanzia.

Anno 2017-2018-2019-2020-2021

- Settembre : ***Imparare a studiare***: Corso per sviluppare o potenziare un metodo di studio adeguato ed efficace. Rivolto ai ragazzi dalla 1^a classe della Scuola Secondaria di primo grado alla 2^a classe della Scuola Secondaria di secondo grado, presso il Centro DIDA.

Anno 2019

- Settembre: ***Pronti per la prima: Laboratorio metafonologico per i bambini di 5 e 6 anni***; presso il Centro DIDA.

Anno 2018

- Febbraio – aprile: ***PREREQUISITI DELL'APPRENDIMENTO: Laboratorio metafonologico per i bambini del primo anno della scuola primaria***; Scuola Primaria dell'Istituto Comprensivo Marconi di San Giovanni Valdarno

Anno 2017

- 11 dicembre: ***Incontro di formazioni per gli insegnanti*** della Scuola Secondaria di primo grado dell'Istituto Comprensivo di Bucine su BES, DSA e didattica inclusiva.
- 19 aprile: ***Incontro di formazioni per gli insegnanti*** della Scuola Primaria dell'Istituto Comprensivo Marconi di San Giovanni Valdarno su BES, DSA e didattica inclusiva.
- 1 marzo: ***Incontro di formazioni per gli insegnanti*** della Scuola Primaria dell'Istituto Comprensivo Petrarca di Montevarchi su BES, DSA e didattica inclusiva.
- 8 febbraio: ***Incontro di formazioni per gli insegnanti*** della Scuola Primaria di San Giustino Valdarno su BES, DSA e didattica inclusiva.
- Gennaio: Corso ***Tecniche per Apprendere***, tenuto presso la Scuola Secondaria di I grado "G. Marconi" di S. Giovanni rivolto agli studenti BES della scuola e ai loro genitori. Sono stati realizzati 3 incontri con i ragazzi sul metodo di studio e gli strumenti compensativi e un incontro con le famiglie per fornire strumenti e strategie per supportare i figli nello studio a casa.
- Gennaio: Progetto "***Insegnanti e DSA***" rivolto agli insegnanti dell'Istituto Superiore ISIS Valdarno: 3 incontri per conoscere e sviluppare metodologie per sostenere il percorso scolastico degli studenti DSA e BES e per promuovere l'acquisizione di una didattica inclusiva che risponda ai bisogni educativi di ogni studente.
- Responsabile coordinamento pedagogico Comune di Montevarchi per i nidi d'infanzia comunali e privati.

Anno 2016

- 15 dicembre: ***Incontro di formazioni per gli insegnanti*** della Scuola Primaria dell'Istituto Comprensivo Giovanni XXIII di Terranuova B.ni su BES, DSA e didattica inclusiva.
- 19 dicembre: ***Incontro di formazioni per gli insegnanti*** della Scuola Primaria dell'Istituto Comprensivo Dante Alighieri di Cavriglia su BES, DSA e didattica inclusiva.
- 16 novembre: ***Incontro rivolto ai genitori*** dei ragazzi DSA dell'Istituto superiore ISIS Valdarno sulle caratteristiche di apprendimento dei DSA, la legge 170, il PDP e la collaborazione scuola-famiglia.
- Febbraio-maggio: Progetto "***L'arte di apprendere***" tenuto presso l'Istituto Comprensivo F. Petrarca di Montevarchi, rivolto a 2 classi della Scuola Primaria volto al miglioramento del benessere scolastico e psico-sociale del bambino e delle figure educative che ruotano intorno a lui: per i bambini un laboratorio teatrale, per le insegnanti incontri sulle metodologie di facilitazione degli apprendimenti e per i genitori incontri per promuovere strategie efficaci di supporto allo studio dei figli che mirino alla loro autonomia.
- Ottobre 2015/maggio 2016 "

- **Genitori e DSA**
- Incontri aperti con i genitori di bambini con difficoltà e disturbi dell'apprendimento per condividere esperienze e strategie efficaci. Presso il Centro Dida.

Anno 2015

- Marzo/maggio: Progetto "**Imparare ad imparare**" tenuto presso l'Istituto Comprensivo F. Petrarca di Montevarchi suddiviso in: "**Tecniche per apprendere**" rivolto agli studenti con D.S.A. della Scuola Secondaria di primo grado, ai loro genitori e agli insegnanti, per offrire indicazioni sulle principali tecniche utili a sviluppare e potenziare il metodo di studio, sulla conoscenza e l'utilizzo degli strumenti compensativi più comuni per la buona riuscita scolastica e la serenità dell'alunno DSA; e "**L'arte di apprendere**" rivolto ad una classe della Scuola Primaria volto al miglioramento del benessere scolastico e psico-sociale del bambino e delle figure educative che ruotano intorno a lui: per i bambini un laboratorio teatrale, per le insegnanti incontri su metodologie di facilitazione degli apprendimenti e per i genitori incontri per promuovere strategie efficaci di supporto allo studio dei figli che mirino alla loro autonomia.
- "**Genitori e DSA**" Incontri aperti con i genitori di bambini con difficoltà e disturbi dell'apprendimento per condividere esperienze strategie efficaci. Presso il Centro Dida.

Anno 2014

- Novembre: Incontro "**Tecniche per Apprendere**", tenuto presso l'Istituto Comprensivo "Magiotti" di Montevarchi (AR), rivolto agli insegnanti, per offrire indicazioni sulla conoscenza e l'utilizzo degli strumenti compensativi più comuni per gli alunni DSA.
- 7-18 luglio: "**Inglestudio: ripasso intensivo della grammatica inglese**": per i ragazzi delle classi terze della Scuola Secondaria di primo grado e per il biennio delle Scuole Secondarie di II grado.

Anno 2013

- Gennaio-marzo Collaborazione al corso "Genitori...conversazioni per condividere la gioia e la fatica di essere genitori ed aiutare i figli a diventare grandi", tenuto dalla Dott.ssa Debolini articolato in 6 incontri della durata di 2 ore ciascuno.

Anno 2012

- Gennaio-dicembre : Collaborazione alla realizzazione di un audiolibro con Diesis Teatrango soc. coop.
- Ottobre-novembre: Corso **Imparare a studiare**, tenuto presso la sede del Centro Dida, rivolto a studenti di scuola secondaria di I e II grado, volto a migliorare il metodo e le strategie di studio. Durata: 10 incontri.
- 12, 15 e 16 novembre Corso
- **Tecniche per Apprendere**
- , tenuto presso la Scuola Secondaria di I grado "G. Marconi" di San Giovanni V.no (AR), rivolto agli studenti con D.S.A., ai loro genitori e agli insegnanti, per offrire indicazioni sulle principali tecniche utili a sviluppare e potenziare il metodo di studio, sulla conoscenza e utilizzo degli strumenti compensativi più comuni e sull'importanza della collaborazione alunno-insegnante e famiglia per la buona riuscita scolastica e la serenità dell'alunno DSA.

Attività presidiate ex attività di interesse generale art. 2 del decreto legislativo n. 112/2017

d) educazione, istruzione e formazione professionale, ai sensi della legge 28 marzo 2003, n. 53, e successive modificazioni, nonché le attività culturali di interesse sociale con finalità educativa;

Carattere distintivo nella gestione dei servizi

Unità operative Consorzi

Servizi alle persone

Formazione

1

Arezzo

Numero Unità operative

Impatti dell'attività

Ricadute sull'occupazione territoriale

La Cooperativa è una realtà piccola che offre lavoro a un numero ristretto di persone.

Media occupati del periodo di rendicontazione	Media occupati (anno -1)	Media occupati (anno -2)
0	0	0

Rapporto con la collettività

Nell'anno 2022 la cooperativa ha impiegato le sue energie per consolidare i servizi esistenti e ampliare il suo organico.

Rapporto con la Pubblica Amministrazione

Nell'anno 2022 la cooperativa ha collaborato con i servizi sociali dei comuni di Montevarchi, e Terranuova B.ni per l'inserimento di minori in situazioni di svantaggio all'interno delle attività di recupero degli apprendimenti.

Impatti ambientali

La cooperativa, nelle sua attività principali, si impegna a realizzare la raccolta differenziata di carta e plastica, allo smaltimento delle cartucce delle stampanti con apposita ditta, al riuso della carta, alla riduzione della plastica grazie all'utilizzo del dispenser di acqua.

Situazione Economico-Finanziaria

Attività e obiettivi economico-finanziari

Situazione economica, finanziaria e patrimoniale

La Cooperativa nel corso del 2022 ha consolidato l'incremento di lavoro e di utenti iniziato a fine 2021, e pertanto il fatturato dell'esercizio è tornato ai livelli precedenti la pandemia.

Attivo patrimoniale , patrimonio proprio, utile di esercizio

Dati da Bilancio economico

Fatturato	€100.522,00
Attivo patrimoniale	€61.317,00
Patrimonio proprio	€36.367,00
Utile di esercizio	€1.889,00

Valore della produzione

Valore della produzione anno di rendicontazione	Valore della produzione anno di rendicontazione (anno -1)	Valore della produzione anno di rendicontazione (anno -2)
103487	103073	76308

Composizione del valore della produzione

Composizione del Valore della produzione (derivazione dei ricavi)	Valore della produzione	Ripartizione % ricavi
Ricavi da persone fisiche	100522	% 100.00
Totale		
100'522.00		

Fatturato per servizio (ex attività di interesse generale ex art. 2 del D.Lgs. 112/2017)

Tipologia Servizi	Fatturato
l) formazione extra-scolastica, finalizzata alla prevenzione della dispersione scolastica e al successo scolastico e formativo, alla prevenzione del bullismo e al contrasto della povertà educativa;	100522
Totale	100'522.00

Formazione	100522
Totale	100'522.00

RSI

Responsabilità Sociale e Ambientale

Buone pratiche

La cooperativa realizza la sua attività principale rivolgendosi a minori con particolari fragilità, con l'obiettivo di innalzare la qualità della vita dei minori e delle loro famiglie, promuovere le competenze personali, sostenere l'inclusività, informare e sensibilizzare sui temi della diversità e dell'accettazione delle differenze.

Partnership, collaborazioni con altre organizzazioni

Tipologia Partner	Denominazione Partnership	Tipologia Attività
Pubblica amministrazione	servizi sociali dei comuni di Monteverchi e Terranuova	Invio di minori nei servizi di supporto allo studio e recupero degli apprendimenti

Obiettivi Sviluppo Sostenibile SDGs

Coinvolgimento degli stakeholder

Attività di coinvolgimento degli stakeholder

Gli stakeholder sono in maniera prevalente i soci della cooperativa.

La modalità di coinvolgimento principale è la comunicazione dal vivo attraverso riunioni e assemblee dove avviene uno scambio reciproco, coinvolgendo i soci in prima persona.

Numero, tipologia e modalità di coinvolgimento di stakeholder interni

Numero, tipologia e modalità di coinvolgimento di stakeholder esterni

Innovazione

Cooperazione

Il valore cooperativo

La Cooperativa è aperta a tutti gli individui che vogliono usufruire dei servizi offerti e a tutti i lavoratori che hanno le competenze richieste senza discriminazione alcuna.

I soci partecipano attivamente nella progettazione e realizzazione delle attività svolte e hanno libertà di proporre e realizzare progetti inerenti agli obiettivi della cooperativa stessa.

I soci pagano una tantum la quota associativa e usufruiscono di corsi di formazione e del patrimonio libraio presente in cooperativa per l'autoformazione.

La Cooperativa attua campagne di sensibilizzazione e informazione riguardo ai temi di sua competenza (disturbi del neurosviluppo, inclusione, difficoltà di apprendimento) con articoli e incontri pubblici.

La cooperativa collabora con realtà del territorio (associazioni, cooperative, enti pubblici, scuole) per uno sviluppo sostenibile della propria comunità.

Obiettivi di Miglioramento

Obiettivi di miglioramento della rendicontazione sociale

La Cooperativa si impegna a migliorare la rendicontazione sociale ponendosi i seguenti obiettivi:

- attivare una rubrica mensile di aggiornamento sulle attività della Cooperativa, le novità e la formazione professionale sui canali sociale e sul sito.

Obiettivo Breve descrizione dell'obiettivo e delle modalità che verranno intraprese per raggiungerlo

Modalità di diffusione La creazione di una rubrica mensile necessita come prima cosa l'individuazione di un responsabile che si occupi di raccogliere le informazioni necessarie, scriva il contenuto e conosca le modalità per condividerlo a livello dei canali social.

Obiettivi di miglioramento strategici

Obiettivi di miglioramento strategici

La Cooperativa ha come obiettivo a lungo termine di ampliare e diversificare i servizi offerti, ampliando gli spazi disponibili, le professionalità e il bacino di utenza.

Questo comporta un investimento a livello formativo, di crescita occupazionale, a livello di risorse economiche. Inoltre la Cooperativa ha come obiettivo quello di portare avanti la partecipazione a bandi comunali e regionali per l'attuazione di progetti diversi e che vadano a integrare l'offerta già presente.

Obiettivo

Diversificazione dei servizi offerti

Breve descrizione dell'obiettivo e delle modalità che verranno intraprese per raggiungerlo

Per diversificare i servizi la Cooperativa necessita di trovare spazi nuovi e più ampi per introdurre nuove figure professionali.

TABELLA DI CORRELAZIONE

Bilancio sociale predisposto ai sensi dell'articolo 14 del D. Lgs. n.117/2017

Il presente bilancio sociale è stato redatto attraverso il supporto del modello ISCOOP. La presente tabella di correlazione vuole offrire un quadro sinottico di come il modello ISCOOP sia in compliance con le "Linee guida per la redazione del bilancio sociale degli enti del Terzo settore" emanate dal Ministero Del Lavoro e delle Politiche Sociali con il Decreto 4 luglio 2019 (GU n.186 del 9-8-2019).

Per ogni sotto-sezione e requisito richiesto dalle Linee guida (riportati nella prima colonna della tabella), vengono riportati gli indicatori qualitativi e quantitativi **OBBLIGATORI** del modello ISCOOP che rispondono a quel requisito indicando l'ambito, la sezione e il/gli indicatori specifici i cui rintracciare i dati (seconda colonna della tabella).

Il Modello Iscoop è stato elaborato per le imprese sociali cooperative distinte per: Cooperative sociali di tipo A (A); Cooperative sociali di tipo B (B); Cooperative sociali di tipo A+B (A+B); Consorzi (C); Imprese sociali cooperative (non coop.sociali) (IS); Consorzi di imprese sociali cooperative (non coop. sociali) (ISC).

Alcuni indicatori presenti nel modello sono comuni a tutte le tipologie, altri sono specifici solo per quella tipologia di impresa sociale cooperativa. Tali indicatori specifici e obbligatori, quando presenti in tabella, riportano la tipologia di impresa sociale cooperativa alla quale si riferiscono.

Per completezza si ribadisce che come indicato nelle Linee Guida: "Per gli enti di Terzo settore tenuti ex lege alla redazione, il bilancio sociale dovrà contenere almeno le informazioni di seguito indicate (...). In caso di omissione di una o più sotto-sezioni **l'ente sarà tenuto a illustrare** le ragioni che hanno condotto alla mancata esposizione dell'informazione"

LINEE GUIDA PER LA REDAZIONE DEL BILANCIO SOCIALE DEGLI ENTI DEL TERZO SETTORE ai sensi dell'art. 14 comma 1 d.lgs. 117/2017 e, con riferimento alle imprese sociali, dell'art. 9 comma 2 d.lgs. 112/2017. (Gazzetta Ufficiale n. 186 del 9 agosto 2019)	Riferimento Modello ISCOOP. MODELLO DI BILANCIO SOCIALE PER LE IMPRESE SOCIALI COOPERATIVE SOCIALI
1) METODOLOGIA ADOTTATA PER LA REDAZIONE DEL BILANCIO SOCIALE	
Eventuali standard di rendicontazione utilizzati; Cambiamenti significativi di perimetro o metodi di misurazione rispetto al precedente periodo di rendicontazione; Altre informazioni utili a comprendere il processo e la metodologia di rendicontazione.	AMBITO: Parte Introduttiva INDICATORE: Nota Metodologica
2) INFORMAZIONI GENERALI SULL'ENTE	
Nome dell'ente; Codice Fiscale; Partita Iva; Forma giuridica e qualificazione ai sensi del Codice del Terzo settore; Indirizzo sede legale; Altre sedi; Aree territoriali di operatività; Valori e finalità perseguite (missione dell'ente); Attività statutarie individuate facendo riferimento all'art. 5 del d.lgs. 117/2017 e/o all'art. 2 del d.lgs. 112/2017 (oggetto sociale); evidenziare se il perimetro delle attività statutarie sia più ampio di quelle effettivamente realizzate, circostanziando le attività effettivamente svolte; Altre attività svolte in maniera secondaria/strumentale; Collegamenti con altri enti del terzo settore (inserimento in reti, gruppi di imprese sociali...); Contesto di riferimento;	AMBITO: Identità SEZIONE: Presentazione e dati anagrafici INDICATORE: <ul style="list-style-type: none"> ● Ragione sociale ● C.F. ● P.IVA ● Forma giuridica ● Attività di interesse generale ex art. 2 del d.lgs. 112/2017 ● Descrizione attività svolta ● Principali attività svolte da statuto (A, B, A+B, C, ISC) ● Adesione a consorzi ● Adesione a reti ● Adesioni a gruppi ● Contesto di riferimento e territori ● Regioni ● Provincie SEZIONE: Sede Legale e Sede operativa SEZIONE: Mission, vision e valori INDICATORE: <ul style="list-style-type: none"> ● Mission, finalità, valori e principi della cooperativa
3) STRUTTURA, GOVERNO E AMMINISTRAZIONE	
Consistenza e composizione della base sociale /associativa (se esistente)	AMBITO: Sociale: persone, obiettivi e attività SEZIONE: Sviluppo e valorizzazione dei soci INDICATORE: <ul style="list-style-type: none"> ● Numero e Tipologia soci ● Focus Tipologia Soci ● Anzianità associativa ● Focus Soci persone fisiche (A, B, A+B, IS) ● Soci svantaggiati per tipologia svantaggio, genere, età, titolo di studio, nazionalità (B, A+B) ● Tipologia di cooperative consorziate (C, ISC) ● Elenco cooperative consorziate per territorio (C, ISC)

<p>Sistema di governo e controllo, articolazione, responsabilità e composizione degli organi (indicando in ogni caso nominativi degli amministratori e degli altri soggetti che ricoprono cariche istituzionali, data di prima nomina, periodo per il quale rimangono in carica, nonché eventuali cariche o incarichi espressione di specifiche categorie di soci o associati);</p> <p>quando rilevante rispetto alle previsioni statutarie, approfondimento sugli aspetti relativi alla democraticità interna e alla partecipazione degli associati alla vita dell'ente;</p>	<p>AMBITO: Identità SEZIONE: Governance INDICATORE:</p> <ul style="list-style-type: none"> ● Sistema di governo ● Organigramma ● Responsabilità e composizione del sistema di governo <p>AMBITO: Identità SEZIONE: Partecipazione INDICATORE:</p> <ul style="list-style-type: none"> ● Vita associativa ● Numero aventi diritto di voto ● N. di assemblee svolte nel periodo di rendicontazione <p>AMBITO: Sociale: Persone, obiettivi e attività SEZIONE: Sviluppo e valorizzazione dei soci INDICATORE:</p> <ul style="list-style-type: none"> ● Vantaggi di essere socio
<p>Mappatura dei principali stakeholder (personale, soci, finanziatori, clienti/utenti, fornitori, pubblica amministrazione, collettività) e modalità del loro coinvolgimento. In particolare, le imprese sociali (ad eccezione delle imprese sociali costituite nella forma di società cooperativa a mutualità prevalente e agli enti religiosi civilmente riconosciuti di cui all'articolo 1, comma 3 del d. lgs. 112/2017 "Revisione della disciplina in materia di impresa sociale") sono tenute a dar conto delle forme e modalità di coinvolgimento di lavoratori, utenti e altri soggetti direttamente interessati alle attività dell'impresa sociale realizzate ai sensi dell'art. 11 del d. lgs. 112/2017;</p>	<p>AMBITO: Identità SEZIONE: Mappa degli Stakeholder INDICATORE: Mappa categoria di stakeholder</p> <p>AMBITO: Responsabilità sociale e ambientale SEZIONE: Coinvolgimento degli stakeholder INDICATORE: Attività di coinvolgimento degli stakeholder</p>
4) PERSONE CHE OPERANO PER L'ENTE	
<p>Tipologie, consistenza e composizione del personale che ha effettivamente operato per l'ente (con esclusione quindi dei lavoratori distaccati presso altri enti, cd. "distaccati out") con una retribuzione (a carico dell'ente o di altri soggetti) o a titolo volontario comprendendo e distinguendo tutte le diverse componenti; Contratto di lavoro applicato ai dipendenti; Natura delle attività svolte dai volontari;</p>	<p>AMBITO: Sociale: Persone, obiettivi e attività SEZIONE: Occupazione: sviluppo e valorizzazione dei lavoratori INDICATORE:</p> <ul style="list-style-type: none"> ● Numero Occupati ● Numero di occupati svantaggiati (B, A+B) ● Occupati soci e non soci ● Occupati svantaggiati soci e non soci (B, A+B) ● Politiche del lavoro e salute e sicurezza, contratti di lavoro applicati ● Tipologia di contratti di lavoro applicati ● Volontari e tirocinanti (svantaggiati e non)
<p>Attività di formazione e valorizzazione realizzate;</p>	<p>AMBITO: Sociale: Persone, obiettivi e attività SEZIONE: Occupazione: sviluppo e valorizzazione dei lavoratori INDICATORE:</p> <ul style="list-style-type: none"> ● Tipologia e ambiti corsi di formazione ● Ore medie di formazione per addetto
<p>Struttura dei compensi, delle retribuzioni, delle indennità di carica e modalità e importi dei rimborsi ai volontari: emolumenti, compensi o corrispettivi a qualsiasi titolo attribuiti ai componenti degli organi di amministrazione e controllo, ai dirigenti nonché agli associati; rapporto tra retribuzione annua lorda massima e minima dei lavoratori dipendenti dell'ente; in caso di utilizzo della possibilità di effettuare rimborsi ai volontari a fronte di autocertificazione, modalità di regolamentazione, importo dei rimborsi complessivi annuali e numero di volontari che ne hanno usufruito.</p>	<p>AMBITO: Sociale: Persone, obiettivi e attività SEZIONE: Occupazione: sviluppo e valorizzazione dei lavoratori INDICATORE:</p> <ul style="list-style-type: none"> ● Struttura dei compensi, delle retribuzioni, delle indennità erogate
5) OBIETTIVI E ATTIVITÀ	
<p>informazioni qualitative e quantitative sulle azioni realizzate nelle diverse aree di attività, sui beneficiari diretti e indiretti, sugli output risultanti dalle attività poste in essere e, per quanto possibile, sugli effetti di conseguenza prodotti sui principali portatori di interessi. Se pertinenti possono essere inserite informazioni relative al possesso di certificazioni di qualità. Le attività devono essere esposte evidenziando la coerenza con le finalità dell'ente, il livello di raggiungimento degli obiettivi di gestione individuati, gli eventuali fattori risultati rilevanti per il raggiungimento (o il mancato raggiungimento) degli obiettivi programmati. Elementi/fattori che possono compromettere il raggiungimento dei fini istituzionali e procedure poste in essere per prevenire tali situazioni.</p>	<p>AMBITO: Sociale: Persone, obiettivi e attività SEZIONE: Qualità dei servizi INDICATORE:</p> <ul style="list-style-type: none"> ● Attività e qualità di servizi ● Utenti per tipologia di servizio (A, A+B) ● Percorsi di inserimento lavorativo (B, A+B) <p>SEZIONE: Impatti sull'attività INDICATORE:</p> <ul style="list-style-type: none"> ● Ricadute sull'occupazione territoriale ● Rapporto con la collettività ● Rapporto con la Pubblica Amministrazione

	<p>AMBITO: Obiettivi di miglioramento</p> <p>SEZIONE: Obiettivi di miglioramento strategici</p> <p>INDICATORE:</p> <ul style="list-style-type: none"> ● Obiettivi di miglioramento strategici <p>SEZIONE: Obiettivi di miglioramento rendicontazione sociale</p> <p>INDICATORE:</p> <ul style="list-style-type: none"> ● Obiettivi di miglioramento rendicontazione sociale
6) SITUAZIONE ECONOMICO-FINANZIARIA	
<p>Provenienza delle risorse economiche con separata indicazione dei contributi pubblici e privati;</p> <p>specifiche informazioni sulle attività di raccolta fondi; finalità generali e specifiche delle raccolte effettuate nel periodo di riferimento, strumenti utilizzati per fornire informazioni al pubblico sulle risorse raccolte e sulla destinazione delle stesse;</p> <p>segnalazioni da parte degli amministratori di eventuali criticità emerse nella gestione ed evidenziazione delle azioni messe in campo per la mitigazione degli effetti negativi</p>	<p>AMBITO: Situazione economico-finanziaria</p> <p>SEZIONE: Attività e obiettivi economico-finanziari</p> <p>INDICATORE:</p> <ul style="list-style-type: none"> ● Situazione economica, finanziaria e patrimoniale ● Attivo patrimoniale, patrimonio proprio, utile di esercizio ● Valore della produzione ● Composizione del valore della produzione ● Fatturato per servizio (ex attività di interesse generale ex art. 2 del D.Lgs. 112/2017)
7) ALTRE INFORMAZIONI	
<p>Indicazioni su contenziosi/controversie in corso che sono rilevanti ai fini della rendicontazione sociale;</p> <p>Informazioni di tipo ambientale, se rilevanti con riferimento alle attività dell'ente: tipologie di impatto ambientale connesse alle attività svolte; politiche e modalità di gestione di tali impatti; indicatori di impatto ambientale (consumi di energia e materie prime, produzione di rifiuti ecc.) e variazione dei valori assunti dagli stessi; nel caso delle imprese sociali che operano nei settori sanitario, agricolo, ecc. in considerazione del maggior livello di rischi ambientali connessi, potrebbe essere opportuno enucleare un punto specifico ("Informazioni ambientali") prima delle "altre informazioni", per trattare l'argomento con un maggior livello di approfondimento;</p> <p>Altre informazioni di natura non finanziaria, inerenti gli aspetti di natura sociale, la parità di genere, il rispetto dei diritti umani, la lotta contro la corruzione ecc.</p> <p>Informazioni sulle riunioni degli organi deputati alla gestione e all'approvazione del bilancio, numero dei partecipanti, principali questioni trattate e decisioni adottate nel corso delle riunioni.</p>	<p>AMBITO: Parte Introduttiva</p> <p>INDICATORE: Introduzione</p> <p>AMBITO: Sociale: persone, obiettivi e attività</p> <p>SEZIONE: Impatti sull'attività</p> <p>INDICATORE: Impatti ambientali</p> <p>AMBITO: Responsabilità sociale e ambientale</p> <p>SEZIONE: Responsabilità sociale e ambientale</p> <p>INDICATORE:</p> <ul style="list-style-type: none"> ● Buone pratiche ● Partnership, collaborazioni con altre organizzazioni <p>AMBITO: Identità</p> <p>SEZIONE: Partecipazione</p> <p>INDICATORE:</p> <ul style="list-style-type: none"> ● Vita associativa ● Numero aventi diritto di voto ● N. di assemblee svolte nel periodo di rendicontazione